

NOUVELLES DE SAINT-VÉРАН, NOTRE COMMUNE

LE CHANT DU COQ

PUBLICATION GRATUITE

Automne - Hiver 2023/2024 - N° 20

LE BILAN DE L'ÉTÉ

LA RENTRÉE SCOLAIRE LES COUPES DE BOIS



Saint-Véran
« Le pays où le coq picore les étoiles »



Stations villages
des Alpes du Sud

Sommaire

Édito du Maire	3
Le bilan de l'été	4
La rentrée scolaire	4
Des nouvelles de la Régie	5
Le stationnement	5
Les navettes du Queyras	5
Les relations avec l'Office du Tourisme	6
Les coupes de bois	6
Des nouveaux commerçants	7
La bibliothèque	7
Exposition d'artistes « chez Romain »	7
L'état civil	7
Le saviez-vous ?	7

LE CHANT DU COQ est une publication de la mairie de Saint-Véran

1 place de l'Église 05350 Saint-Véran
Téléphone : 04 92 45 83 91

Mail : secretariat@mairie-saintveran.fr
Responsable de la publication :

Mathieu Antoine, maire de Saint-Véran
Photographies :

Fabrice Amoros - Mathieu Antoine
Sébastien Brouillard - X

Imprimé par nos soins sur papier issu de forêts gérées écologiquement (label PEFC).



INFORMATION

Rue de Pierre Belle

28

Il reste encore trop de plaques de rues qui n'ont pas été récupérées par leurs propriétaires.

Attention, en l'absence de plaque, vous risquez de ne plus bénéficier de la distribution de vos courriers et colis.

VENEZ CHERCHER LA VÔTRE EN MAIRIE



Monsieur le Maire et toute l'équipe municipale

ont le plaisir de vous inviter à la cérémonie des vœux

Dimanche 7 janvier 2024

à 17h30 à la salle polyvalente



Édito du Maire



Nous voici au début d'une nouvelle saison d'hiver où se mêlent espoir et inquiétude.

Espoir d'une neige abondante et d'un public présent pour donner à nos stations l'équilibre dont elles ont besoin. Inquiétude bien sûr, avec la raréfaction récurrente de la neige et les difficultés de gestion de la régie des remontées.

Je ne peux pas oublier en premier lieu les fortes précipitations du 1^{er} décembre qui ont causé d'énormes dégâts dans le Guillestrois, impactant fortement la station de Risoul. Très régulièrement (trop), les exemples des excès climatiques nous rappellent notre destin fragile.

Ceci dit, la saison arrive avec son lot d'espoir et de satisfaction, je l'espère, pour chacun d'entre nous.

Cette année 2024 est importante dans la réalisation de nos projets. Le presbytère, bien sûr, avec la mission de maîtrise d'œuvre qui nous permettra dès cette fin d'année de bâtir un plan de financement, avec la ferme conviction que les partenaires financiers seront au rendez-vous. Le local à la bergerie (anciennement local des pompiers) fait lui aussi l'objet d'une opération de maîtrise d'œuvre pour sa transformation en appartement.

Ce Chant du Coq consacre, comme toujours, le bilan de la saison d'été. Il est positif pour les parkings et la navette de Clausis, et surtout pour l'Observatoire, dont vous savez que la commune en a récupéré la gestion en janvier 2023.

Pour ce qui concerne la vie municipale, je dois vous rappeler la démission à la fin de l'été du premier adjoint, Jean-Pierre Imbert. Cette vie municipale, toujours intense, où chaque élu agit selon ses possibilités, permet, je crois, une bonne administration communale.

Je vous souhaite à tous le meilleur pour ces fêtes de fin d'année et vous présente mes meilleurs vœux pour cette nouvelle année 2024.

Mathieu Antoine

LE BILAN DE L'ÉTÉ

Parking et navette

Cet été, le service d'accueil a fonctionné, comme l'an dernier, du 15 juin au 15 septembre. Les recettes sont sensiblement équivalentes à celles de l'année précédente (environ 70 000 €). Nous avons renforcé l'équipe afin d'assurer une présence accrue à l'arrivée par la route des Amoureux.

La navette de Clausis affiche pour la première fois un résultat positif. La gestion est assurée depuis 2021 par la communauté de communes. Ces résultats vont nous permettre de demander pour l'an prochain une petite extension du service au début ou à la fin de la période de fonctionnement.

La Maison du Soleil et l'Observatoire

La Maison du Soleil et de l'Astronomie affiche une fréquentation stable que nous devons améliorer au cours des prochaines saisons. Seule l'activité Astro 2000 (les soirées d'astronomie) connaît une évolution constante depuis sa création en 2021.

En ce qui concerne l'Observatoire, comme vous le savez, la commune a repris la gestion du grand public à la place de l'association Saint-Véran Culture et Développement. Nous avons considérablement élargi la période d'ouverture, passant de Noël à fin avril et du 15 juin au début de novembre. Ainsi, en 2023, nous avons accueilli pas moins de 1050 visiteurs pour les nuits de l'Observatoire. Le partenariat avec l'Office du Tourisme pour les réservations est une réussite.



Un autre fait marquant concerne les invitations faites aux habitants lors de quatre soirées cet automne. Malheureusement, en raison du mauvais temps, nous avons dû en annuler deux. Cette initiative de la commune et d'Astro Queyras sera renouvelée régulièrement afin de permettre à tous les habitants de découvrir ce lieu extraordinaire.

Pour cet hiver, 600 places ont été ouvertes à la réservation, et à ce jour, 350 places ont été vendues.

Enfin, les travaux de réfection de la toiture, suite à une malfaçon, ont été réalisés en septembre et payés par les entreprises responsables dans le cadre d'un protocole transactionnel.



Travaux réalisés par l'entreprise Dautremer de Gap

À noter également la construction de toilettes sèches, discrètement installées derrière la coupole. Le coût de 22 400 € H.T. a été financé par la Région Sud PACA (10 000 €), le Département des Hautes-Alpes (4 000 €) et la commune (8 400 €).



Fourniture et pose par Gens des Hauts de Guillore

LA RENTRÉE SCOLAIRE

Cette année, ce sont 26 élèves qui ont fait leur rentrée scolaire. Toujours dans le cadre du regroupement, 16 enfants (jusqu'en CE1) sont à Molines en Queyras, et 10 enfants sont à Saint-Véran, 7 CE1 montent tous les jeudis.



Notons que cette année, les élèves de Saint-Véran bénéficient d'ordinateurs portables neufs. Le montant de cette opération s'élève à 10 179 €, financés à 50 % par le Département des Hautes-Alpes.



Achat et installation de 13 PC portables, avec 1 baie de rangement, 1 serveur de stockage et 1 solution de filtrage

DES NOUVELLES DE LA RÉGIE

Cette saison sera marquée par une très forte augmentation du prix de l'énergie, notamment de l'électricité et du gazole. Nous espérons tous qu'elle sera également caractérisée par une bonne couche de neige.



Cet automne, la régie a entrepris des travaux de profilage sur les pistes de ski, en particulier sur la jonction basse.



Enfin, Monsieur Mick Dagorn, pisteur secouriste à Saint-Véran, a exprimé le souhait d'échanger son poste avec un professionnel d'une station de ski aux États-Unis. Monsieur Fletcher, un Américain, est arrivé dans le cadre de cet échange. Il travaillera sur le domaine Molines / Saint-Véran. Avec sa femme, Michele, ils résideront toute la saison d'hiver sur la commune.

Frédérique Marrou

LE STATIONNEMENT

Nous vous rappelons que le stationnement le long des rues du village est toléré pour une durée maximale de 30 minutes avec l'apposition d'un disque.

Par ailleurs, le stationnement sur le parking de l'église est autorisé pour une durée maximale de 24 heures.



Il est strictement interdit le long de la barrière en bois et à l'extrémité du parking, dont deux places sont réservées pour la mairie et l'école.

Après un contrôle relativement souple cet été, permettant à chacun de prendre de bonnes habitudes, il y aura beaucoup moins de tolérance à partir de cet hiver.

LES NAVETTES DU QUEYRAS

Afin de favoriser la mobilité dans le Queyras, le territoire a mis en place un service de navettes.

Les navettes intravillages (gratuites)

Elles sont fonctionnelles en hiver afin de relier les villages et hameaux à la station de ski. Elles effectuent des rotations régulières dans la journée pendant la saison.

Les navettes intervillages ou navettes des Escartons (gratuites)

Pour cet hiver, elles fonctionnent les mardis et jeudis pendant les vacances scolaires et les jeudis hors périodes de vacances scolaires. Elles tournent également quotidiennement en été. Ces navettes permettent de découvrir les autres communes du Queyras (un départ le matin, un retour l'après-midi).

Les navettes de la gare

Organisées par la Région Sud PACA, elles relient la gare de Montdauphin à chacune des communes du Guillestrois-Queyras. À noter qu'aucune navette ne fonctionne en intersaison.

La mairie de Saint-Véran milite auprès de la communauté de la commune (qui en a la compétence) pour la mise en place d'un service à la demande en intersaison.

Hiver 2024



La navette intravillage de Saint-Véran (**horaires en dernière page**) fait annuellement l'objet d'un marché public. Cette année, aucune entreprise de transports n'a répondu au marché. Après relance, l'entreprise Audier-Imbert a fait une proposition qui dépasse de 20 000 € les marchés des années précédentes.

Le conseil municipal, jugeant cette offre déraisonnable, a néanmoins accepté de valider le service uniquement pendant les vacances scolaires.

Retrouvez toutes les navettes du Queyras sur : <https://www.ccguillestroisqueyras.fr/vivre/deplacements/navettes-hiver/> ou en flaschant ce QR code.



Guillestrois QUEYRAS
COMMUNAUTÉ DE COMMUNES

LES RELATIONS AVEC L'OFFICE DU TOURISME

La commune, comme vous le savez, a repris la gestion de l'Observatoire pour l'accueil du grand public. Elle a confié à l'Office du Tourisme du Guillestrois Queyras, l'organisation des réservations, comme elle le fait depuis 2021 pour les soirées Astro 2000 à la Maison du Soleil et de l'Astronomie. Ce partenariat fonctionne parfaitement et permet, entre autres, une évolution très importante des soirées.

L'Office du Tourisme est également l'organisateur du festival d'astronomie « Rencontre en Ciel Pur » qui a lieu début juillet. Il finance intégralement cet événement à hauteur d'environ 40 000 €.

LES COUPES DE BOIS

Cette année, les coupes 24, 28 et 29 ont été exploitées à la mi-octobre. Elles sont constituées totalement de mélèzes, pour une quantité de 400 m³ sous écorce. Malheureusement, les contraintes touristiques (pas d'exploitation avant mi-octobre) et météorologiques (arrivée de la neige et de la glace avant la fin de l'exploitation) ne nous permettent pas de tirer un bilan définitif. Des grumes de bois resteront au pont du Moulin cet hiver. La piste forestière et la plateforme où est entreposé le bois seront retravaillées au printemps prochain. Même si tout le bois n'est pas encore vendu, nous pouvons tout de même nous baser sur un bilan prévisionnel de 10 000 € net pour la commune.

Pour rappel, la coupe de 2022 sur les parcelles 9 et 18, d'un volume de 534 m³, a été vendue comme suit :

- 80 % de bois d'œuvre trié, utilisé principalement en charpente, mais aussi en bardage et menuiserie.
- 20 % de bois énergie autoconsommé par les habitants de Saint-Véran.

Pour une recette brute de 59 000 €, avec des charges d'exploitation de 28 500 €. **Bilan net pour la commune de 30 500 €, soit environ 57 €/m³ sous écorce.**

Ces deux exploitations ont été gérées en régie entre l'ONF et la municipalité, ce qui nous permet de garder un œil sur la coupe et ses impacts.

Sur la carte ci-dessous, nous pouvons voir l'exploitation de la parcelle 9. En rouge, les arbres abattus ; en vert, les arbres à protéger pour la biodiversité (arbres remarquables, arbres creux, etc.). Les coupes sont parsemées pour permettre un meilleur prélèvement et un bon développement des arbres restants.

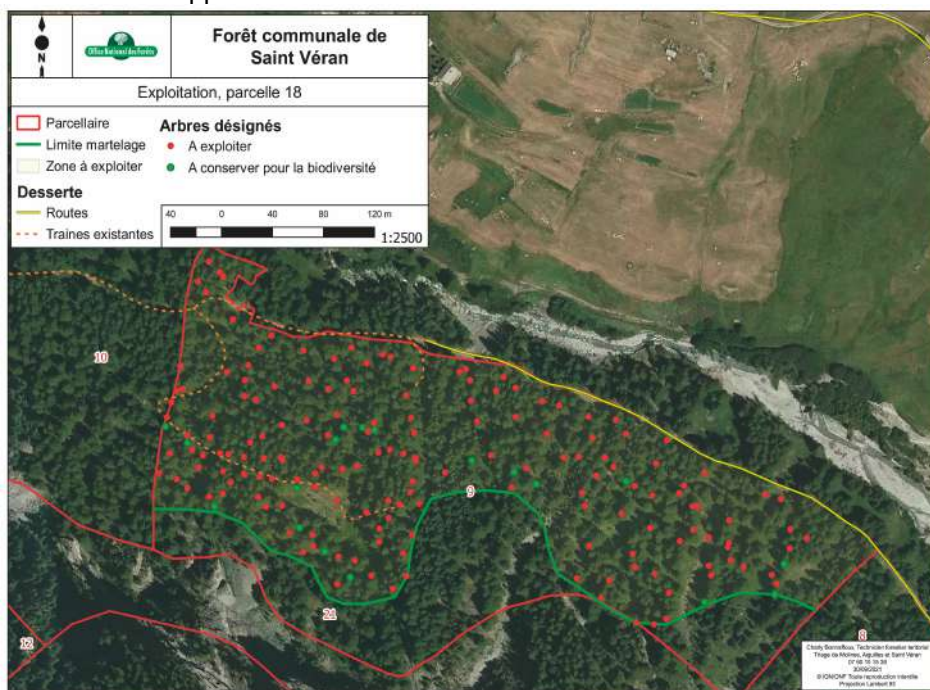

Quant aux forêts de Montbardon, dont l'exploitation forestière appartient à la commune de Saint-Véran depuis le XVe siècle, un acheteur a été trouvé pour la parcelle 2 qui restait invendue (aux enchères) depuis le printemps dernier, pour une valeur d'environ 20 000 €.

Le bon travail collaboratif entre nos deux structures a conduit, à ma demande, au renforcement de l'ouverture du bureau de Saint-Véran. Dès cet hiver, le point d'accueil sera dorénavant ouvert le matin et l'après-midi, pendant les vacances scolaires de Noël et de février (contre l'après-midi uniquement jusqu'à présent).

Même s'il n'y a pas de lien direct avec cette décision, il est intéressant de relever que la commune est le meilleur pourvoyeur de la taxe de séjour. Saint-Véran récolte 92 919 € pour un total de 538 891, soit 17,2 % du Guillestrois Queyras (hors Vars et Risoul, qui sont autonomes).



Sébastien Pinzetta

DES NOUVEAUX COMMERCANTS

Nous avons le plaisir d'accueillir sur la commune :

Deux nouveaux commerces

- L'Éterlou, Alexandre Berge, épicerie, pizza à emporter, rue de Pierre-Belle.
- La tête dans les étoiles, Julie Prouvé, artisanat d'art, rue du Châtelet.

Reprise de quatre commerces

- Le restaurant la Papote, Céline Cortèse qui remplace Chez Pascal.
- L'auberge Costebelle reprise par Fanny Di Franco et Nicolas Pinon.
- Le restaurant la Fougagno repris par Laetitia Favre et Benoit Morard.
- L'épicerie La Carotto reprise par Véronique Gourdon et Françoise Roussel.

Nous leur souhaitons bonne chance dans leur entreprise.

LA BIBLIOTHÈQUE

La bibliothèque de Saint-Véran vous accueille deux fois par semaine (4 en saison touristique) dans un espace agréable à la Bergerie. Anina notre bibliothécaire est là pour vous conseiller avec gentillesse et son merveilleux accent.

Vous pouvez également accéder à trois ordinateurs dans l'espace WIFI et réaliser vos copies ou impressions couleurs ou noirs et blancs jusqu'au format A3.

Depuis ce mois de décembre, si vous avez des besoins de télétravail, la salle informatique peut être mise à votre disposition. Informez-vous en mairie.

Enfin, savez-vous qu'avec votre carte d'abonnement (5 €/an), (*abonnement en cours de validité et coordonnées avec notamment prénom, nom, adresse e-mail exactes*) vous avez accès à Culturicimes : <https://culturicimes.fr>, la plateforme de ressources numériques des bibliothèques du Département des Hautes-Alpes.

N'hésitez pas à vous renseigner auprès d'Anina pour découvrir une offre culturelle accessible 7/7 et 24/24 !

EXPOSITION D'ARTISTES CHEZ « ROMAIN »



Pour la troisième année consécutive, le collectif d'artistes de Saint-Véran et des alentours a exposé pendant quinze jours, et pour la première fois, dans le tiers-lieu de Saint-Véran. Cette galerie « improbable » a ouvert ses portes grâce à la mairie, mais aussi aux exposants. Nous étions 15 participants, et notre imagination colorée et créative a illuminé ce lieu brut, insolite et idéal pour ce projet.

Le vernissage a rassemblé 50 personnes, et nous avons accueilli chaque jour entre 50 et 100 visiteurs.

Tout est positif : les rencontres avec des artistes, les discussions sur le tiers-lieu, la présence nombreuse des Saint-Véranais venus nous rencontrer, l'envie de recommencer l'été prochain, la demande de certains de se joindre à nous en 2024. Profitons de ce bel élan pour rêver et imaginer encore et encore de beaux projets collectifs.

Évelyne et Jocelyne

L'ÉTAT CIVIL

Décès

- Jeanne **Berge** le 19 juin 2023.
- Jeannette **Romanet** le 27 juin 2023.
- Marguerite *dit* Maguy **Mathieu** le 7 décembre 2023.

LE SAVIEZ-VOUS ?

Le Bois de la Fusine

Le 1er avril 1311, Jean II, dauphin, concéda à Isnard Isoard les hauts fourneaux nommés la Fusine (Fodina), situés près du ruisseau du Colombier. Il l'exempta de tous péages, lui donna le droit de prendre l'eau nécessaire aux ruisseaux voisins pour mettre en mouvement ses machines, lui permit de se servir de ses bois pour ses hauts fourneaux et de faire apporter des matières premières du marquisat de Saluces. Cette industrie comportait alors deux hauts fourneaux, deux martinets et quatre cheminées. Le 9 septembre 1313, le Dauphin confirma cette concession. Le 13 janvier 1320 (1321), Isnard Isoard céda son établissement à Confortinus Ferrari, un Italien. Avant 1411, les eaux du Guil emportèrent les bâtiments et l'industrie cessa d'exister.

Le 3 août 1426, le bois de la Fusine fut vendu aux enchères et acheté par la communauté de Saint-Véran, moyennant un florin de Gênes de rente annuelle. On imagine le dépit de la commune de Château-Ville-Vieille qui contesta pendant très longtemps la vente, mais qui fut confirmée par jugement du tribunal civil le 27 juin 1927, réserve étant faite des droits spéciaux des habitants de Montbardon (affouage).

La forêt de la Fusine totalise 346 hectares, celle de la commune de Saint-Véran 465 hectares. Saint-Véran a donc près de 43 % de sa forêt chez son voisin.



NAVETTES HIVERNALES DE LA VALLEE DES AIGUES Molines en Queyras / Saint-Véran

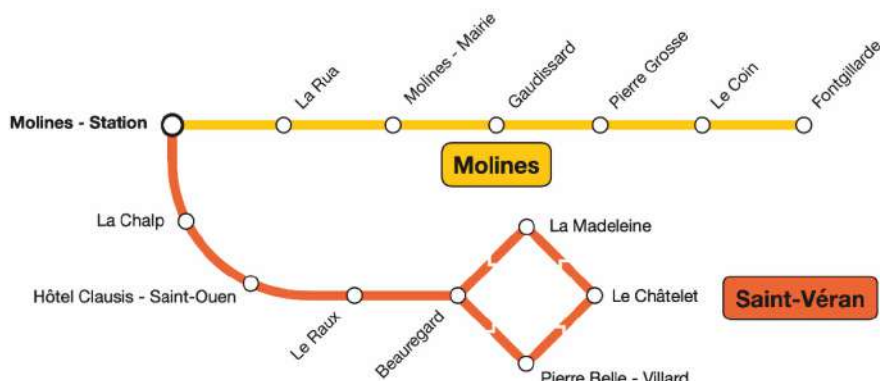

MOLINES : LES NAVETTES CIRCULENT TOUS LES JOURS DU 24/12/2023 AU 24/03/2024

Molines - Station			Fontgillarde			
Molines Station	La Rua	Molines Mairie	Gaudissard	Pierre Grosse	Le Coin	Fontgillarde
8h30	-	8h38	-	8h45	-	8h50
10h30 *	10h35	10h40	10h43	10h48	10h50	10h50
12h10	12h15	12h20	12h23	12h28	12h30	12h30
16h00	16h05	16h10	16h13	16h18	16h20	16h20
17h21 *	17h25	17h30	17h33	17h38	17h40	17h40

Fontgillarde		Molines Station				
Fontgillarde	Le Coin	Pierre Grosse	Gaudissard	Molines Mairie	La Rua	Molines Station
8h55	9h00	9h02	9h07	9h10	9h15	9h20
10h55	11h00	11h02	11h07	11h10	11h15	11h20
13h25	13h30	13h32	13h37	13h40	13h45	13h50
16h25	16h30	16h32	16h37	16h40	16h45	16h50 *
17h45	-	17h50	-	17h57	-	18h05

* Correspondance avec la navette de l'Escarton certains jours

Fonctionne tous les jours du 24/12/2023 au 24/03/2024

Fonctionne uniquement :
- les mardis et jeudis du 24/12/2023 au 07/01/2024
et du 10/02/2024 au 10/03/2024

Fonctionne uniquement du 24/12/2023 au 07/01/2024
et du 10/02/2023 au 10/03/2024

- les jeudis du 08/01/2024 au 09/02/2024 et du 11/03/2024 au 24/03/2024

SAINT-VERAN : LES NAVETTES CIRCULENT UNIQUEMENT DU 23/12/2023 AU 07/01/2024 ET DU 10/02/2024 AU 10/03/2024

Molines - Station				Saint-Véran			
Molines Station	La Chalp	Clausis - Saint Ouen	Le Raux	Beauregard	Pierre Belle Villard	Le Chatelet	La Madeleine
8h35	8h37	8h39	8h41	8h45	8h47	8h50	8h55
9h22	9h24	9h26	9h28	9h32	9h34	9h37	9h42
12h55	12h57	12h59	13h01	13h05	13h07	13h10	13h15
15h33	15h35	15h37	15h39	15h43	15h45	15h48	15h53
17h21*	17h23	17h25	17h27	17h31	17h33	17h36	17h41

Saint-Véran			Molines - Station		
La Madeleine	Beauregard	Le Raux	Clausis - Saint Ouen	La Chalp	Molines Station
8h55	8h57	8h59	9h01	9h03	9h05
9h42	9h44	9h46	9h48	9h50	9h52
13h15	13h17	13h19	13h21	13h23	13h25
17h00	17h02	17h04	17h06	17h08	17h10

* Correspondance avec la navette de l'Escarton certains jours

Retrouvez toutes les navettes du Guillestrois-Queyras en flashant ce QR code

